



**ESTADO DA PARAÍBA
PREFEITURA MUNICIPAL DE ASSUNÇÃO
COMISSÃO PERMANENTE DE LICITAÇÃO**



EDITAL - Licitação

PROCESSO ADMINISTRATIVO Nº 059/2017

LICITAÇÃO Nº. 00002/2017

MODALIDADE: TOMADA DE PREÇOS

TIPO: MENOR PREÇO

Órgão Realizador do Certame:

PREFEITURA MUNICIPAL DE ASSUNÇÃO

RUA TEREZA BALDUINO DA NOBREGA, S/N - CENTRO - ASSUNÇÃO - PB.

CEP: 58685-000 - Tel: (83) 34661143.

O Órgão Realizador do Certame acima qualificado, inscrito no CNPJ 01.612.635/0001-02, doravante denominado simplesmente ORC, torna público para conhecimento de quantos possam interessar que fará realizar através da Comissão Permanente de Licitação, doravante denominada simplesmente Comissão, as 08:30 horas do dia 22 de Setembro de 2017 no endereço acima indicado, licitação na modalidade Tomada de Preços nº. 00002/2017, tipo menor preço; tudo de acordo com este instrumento e em observância a Lei Federal nº. 8.666, de 21 de junho de 1993 e suas alterações posteriores e a Lei Complementar nº 123, de 14 de dezembro de 2006, alterada, conforme os critérios e procedimentos a seguir definidos, objetivando obter a melhor proposta para: AMPLIAÇÃO E COBERTA METÁLICA DA QUADRA DE ESPORTES ANEXA A E. M. E. F. JAIME FERREIRA TAVARES, ATRAVÉS DO CONVÊNIO Nº 077/2017 FIRMADO ENTRE A SECRETARIA DE ESTADO DA EDUCAÇÃO - SEE E A PREFEITURA MUNICIPAL DE ASSUNÇÃO - PB.

1.0.DO OBJETO

1.1.Constitui objeto da presente licitação: AMPLIAÇÃO E COBERTA METÁLICA DA QUADRA DE ESPORTES ANEXA A E. M. E. F. JAIME FERREIRA TAVARES, ATRAVÉS DO CONVÊNIO Nº 077/2017 FIRMADO ENTRE A SECRETARIA DE ESTADO DA EDUCAÇÃO - SEE E A PREFEITURA MUNICIPAL DE ASSUNÇÃO - PB.

1.2.As especificações do objeto ora licitado, encontram-se devidamente detalhadas no correspondente Termo de Referência - Anexo I deste Instrumento.

1.3.A contratação acima descrita, que será processada nos termos deste instrumento convocatório, especificações técnicas e informações complementares que o acompanham, quando for o caso, justifica-se: Pela necessidade da devida efetivação de obra para suprir demanda específica - AMPLIAÇÃO E COBERTA METÁLICA DA QUADRA DE ESPORTES ANEXA A E. M. E. F. JAIME FERREIRA TAVARES, ATRAVÉS DO CONVÊNIO Nº 077/2017 FIRMADO ENTRE A SECRETARIA DE ESTADO DA EDUCAÇÃO - SEE E A PREFEITURA MUNICIPAL DE ASSUNÇÃO - PB -, considerada oportuna e imprescindível, bem como relevante medida de interesse público; e ainda, pela necessidade de desenvolvimento de ações continuadas para a promoção de atividades pertinentes, visando à maximização dos recursos em relação aos objetivos programados, observadas as diretrizes e metas definidas nas ferramentas de planejamento aprovadas.

1.4.Salienta-se que na referida contratação, não será concedido o tratamento diferenciado e simplificado para as Microempresas e Empresas de Pequeno Porte, nos termos das disposições contidas nos Arts. 47, da Lei Complementar nº 123/2006, por não enquadrar-se nas hipóteses dos incisos I e III, do Art. 48, como também, não ser oportuno aplicar a exigência facultada no inciso II, do mesmo artigo, visto estarem presentes, isolada ou simultaneamente, as situações previstas no inciso III, do Art. 49, todos do referido diploma legal. Fica, no entanto, assegurado a ME e EPP o tratamento diferenciado e simplificado previsto nos demais Artigos do Capítulo V, Seção única, da LC nº. 123/2006.

2.0.DO LOCAL E DATA E DA IMPUGNAÇÃO DO EDITAL

2.1.Os envelopes contendo a documentação relativa à habilitação e a proposta de preços para execução do objeto desta licitação, deverão ser entregues à Comissão até as 08:30 horas do dia 22 de Setembro de 2017, no endereço constante do preâmbulo deste instrumento. Neste mesmo local, data e horário será realizada a sessão pública para abertura dos referidos envelopes.

2.2. Informações ou esclarecimentos sobre esta licitação, serão prestados nos horários normais de expediente: das 08:00 as 12:00 horas.

2.3. Qualquer cidadão é parte legítima para impugnar o ato convocatório deste certame por irregularidade na aplicação da Lei 8.666/93 e legislação pertinente, se manifestada por escrito e dirigida a Comissão, protocolizando o original até 05 (cinco) dias úteis antes da data fixada para realização da respectiva sessão pública para abertura dos envelopes de habilitação, nos horários de expediente acima indicado, exclusivamente no seguinte endereço: Rua Tereza Balduino da Nobrega, S/N - Centro - Assunção - PB.

2.4. Caberá à Comissão, auxiliada pelos setores responsáveis pela elaboração deste ato convocatório e seus anexos, decidir sobre a respectiva impugnação, respondendo ao cidadão interessado no prazo de até 03 (três) dias úteis, considerados da data em que foi protocolizada a petição.

2.5. Decairá do direito de impugnar as falhas ou irregularidades que viciariam o ato convocatório deste certame, o licitante que não o fizer por escrito e dirigida a Comissão, protocolizando o original até o 2º (segundo) dia útil que anteceder a abertura dos envelopes com as propostas, nos horários de expediente acima indicado, exclusivamente no seguinte endereço: Rua Tereza Balduino da Nobrega, S/N - Centro - Assunção - PB.

3.0. DOS ELEMENTOS PARA LICITAÇÃO

3.1. Aos participantes, serão fornecidos os seguintes elementos:

3.1.1. ANEXO I - TERMO DE REFERÊNCIA - ESPECIFICAÇÕES;

3.1.2. ANEXO II - MODELOS DE DECLARAÇÕES;

3.1.3. ANEXO III - MODELO DO TERMO DE RENÚNCIA;

3.1.4. ANEXO IV - MINUTA DO CONTRATO;

3.2. A obtenção do instrumento convocatório poderá ser feita da seguinte forma:

3.2.1. Pela Internet: www.assuncao.pb.gov.br ou www.tce.pb.gov.br; e

3.2.2. Impresso: junto a Comissão gratuitamente.

3.3. O Projeto Básico referente ao objeto ora licitado está disponibilizado junto à Comissão nos horários normais de expediente, até o último dia útil anterior à data estabelecida para recebimento dos envelopes habilitação e proposta, onde poderá ser examinado e obtido pelos interessados, inclusive em meio magnético, observados os procedimentos definidos pelo ORC.

4.0. DO SUPORTE LEGAL

4.1. Esta licitação reger-se-á pela Lei Federal nº. 8.666 de 21 de junho de 1993, suas alterações posteriores e a Lei Complementar nº 123, de 14 de dezembro de 2006, alterada e legislação pertinente, que ficam fazendo partes integrantes deste instrumento, independente de transcrição.

5.0. DO PRAZO E DOTAÇÃO

5.1. O prazo máximo para a execução do objeto ora licitado, conforme suas características e as necessidades do ORC, e que admite prorrogação nos casos previstos pela Lei 8.666/93, está abaixo indicado e será considerado a partir da emissão da Ordem de Serviço:

Início: 5 (cinco) dias

Conclusão: 3 (três) meses

5.3. As despesas decorrentes do objeto da presente licitação, correrão por conta da seguinte dotação:

02060 - SECRETARIA DA EDUCAÇÃO; 1075 - AMPLIAÇÃO E COBERTA METÁLICA DA QUADRA DE ESPORTES ANEXA A E. M. E. F. JAIME FERREIRA TAVARES; 4490.5100 - OBRAS E INSTALAÇÕES - FONTE 053. CRÉDITO ESPECIAL - LEI 355/2017.

6.0. DAS CONDIÇÕES DE PARTICIPAÇÃO

6.1. Poderão participar deste certame, os licitantes devidamente cadastrados no ORC ou que atenderem a todas as condições para cadastramento até o terceiro dia anterior à data prevista para o recebimento das propostas, cuja regularidade será observada mediante apresentação do Certificado de Inscrição de Fornecedores e Prestadores de Serviços, ou equivalente na forma da lei, fornecido pelo ORC. Os proponentes deverão entregar a Comissão dois envelopes fechados indicando, respectivamente, DOCUMENTAÇÃO e PROPOSTA DE PREÇOS, devidamente identificados nos termos definidos neste instrumento convocatório.

6.2. A participação neste certame é aberta a quaisquer interessados, inclusive as Microempresas, Empresas de Pequeno Porte e Equiparados, nos termos da legislação vigente.

6.3. Não poderão participar os interessados que se encontrem sob o regime falimentar, empresas estrangeiras que não funcionem no país, nem aqueles que tenham sido declarados inidôneos para licitar ou contratar com a Administração Pública ou que estejam cumprindo a sanção de suspensão do direito de licitar e contratar com o ORC.



6.4. Os licitantes que desejarem enviar seus envelopes Documentação e Proposta de Preços via postal - com Aviso de Recebimento AR -, deverão remetê-los em tempo hábil ao endereço constante do preâmbulo deste instrumento, aos cuidados do Presidente da Comissão - João Paulo Souza Galdino. Não sendo rigorosamente observadas as exigências deste item, os respectivos envelopes não serão aceitos e o licitante, portanto, desconsiderado para efeito de participação no certame.

6.5. Quando observada a ocorrência da entrega apenas dos envelopes junto a Comissão, sem a permanência de representante credenciado na respectiva sessão pública, é facultado ao licitante, não sendo condição para sua habilitação, a inclusão no envelope Documentação, da declaração expressa de renunciar ao direito de interpor recurso e ao prazo correspondente relativo à Fase de Habilitação, concordando com o prosseguimento do certame, previsto no Art. 43, III, da Lei 8.666/93, conforme modelo - Anexo III.

6.6. É vedada à participação em consórcio.

6.7. **CONDIÇÃO ESPECÍFICA:** O licitante deverá atender ao requisito abaixo e o correspondente comprovante, obrigatoriamente, integrará os elementos do envelope DOCUMENTAÇÃO:

6.7.1. Comprovação de garantia, que deverá ser prestada até 19/09/2017, no valor equivalente a R\$ 2.000,00. Caberá ao licitante optar por uma das seguintes modalidades de garantia: a) caução em dinheiro ou em títulos da dívida pública, devendo estes ter sido emitidos sob a forma escritural, mediante registro em sistema centralizado de liquidação e de custódia autorizado pelo Banco Central do Brasil e avaliados pelos seus valores econômicos, conforme definido pelo Ministério da Fazenda; b) seguro garantia; c) fiança bancária. A referida garantia deverá ser repassada ao Setor Financeiro do ORC ou outro informado pela Comissão, o qual emitirá o respectivo documento de quitação, válido até o seu resgate que somente poderá ocorrer cinco dias úteis após a homologação da presente licitação.

6.7.2. Comprovação de visita ao local da obra ou serviços, a ser realizada pelo responsável técnico da empresa até 19/09/2017. O correspondente atestado de visita deverá ser formalmente elaborado pelo próprio licitante e assinado pelo seu responsável técnico, contendo a identificação da empresa e do signatário, a data que foi efetuada a visita, e basicamente com os seguintes termos: ► "DECLARAMOS sob as penalidades da lei, de que visitamos o local de execução da obra ou serviços e tomamos pleno conhecimento das condições e peculiaridades inerentes à natureza dos trabalhos relativamente ao objeto da Tomada de Preços nº 00002/2017." ◄. **Após a visita e como condição para a sua validade**, o referido documento será visado por: Secretaria de Obras do Município - RUA TEREZA BALDUINO DA NOBREGA, SN - CENTRO - 08:00 AS 12:00.

6.7.2.1. No caso do licitante desejar efetuar a visita com o acompanhamento de um responsável do ORC, deverá comunicar previamente a Comunicação com a devida antecedência, observado o prazo máximo de realização da referida visita, necessária para que seja feito o agendamento junto ao setor competente do órgão.

6.7.3. Comprovação de capacidade técnico-profissional, feita através de atestado fornecido por pessoa jurídica de direito público ou privado **em nome do Responsável Técnico** designado pelo licitante, devidamente registrado na entidade profissional competente, demonstrando a execução de serviços com características semelhantes à parcela mais relevante do objeto da presente licitação, abaixo discriminada. O referido atestado só será aceito se acompanhado da correspondente Certidão de Acervo Técnico - CAT emitido pelo CREA e da comprovação de que o profissional designado pertence ao quadro técnico da empresa. Tal comprovação poderá ser feita através da apresentação de qualquer um dos seguintes documentos, a critério do licitante: a) cópia da Carteira de Trabalho e Previdência Social - CTPS assinada ou da ficha de Registro do Empregado; b) instrumento de contrato de prestação de serviços regido pela legislação civil comum; c) contrato social, alteração contratual ou equivalente na forma da Lei, quando o responsável técnico for sócio da empresa. Serão admitidos os atestados referentes à execução de obras ou serviços similares de complexidade tecnológica e operacional equivalente ou superior a: I) Registro ou inscrição no Conselho Regional de Engenharia e Arquitetura (CREA) - Atualizado; II) Atestado (s) fornecido por pessoa jurídica de direito público ou privado, em nome da empresa licitante, até a data prevista para entrega das PROPOSTAS DE PREÇOS, devidamente registrado (s) no CREA e acompanhado (s) da (s) respectiva (s) Certidão (ões) de Acervo Técnico (CAT), comprovando que a empresa licitante desempenhou atividade pertinente em características, quantidade e prazos com o OBJETO desta licitação: (Súmula 263/2011 - TCE/PB)..

7.0. DA REPRESENTAÇÃO E DO CREDENCIAMENTO

7.1. O licitante deverá se apresentar, para credenciamento junto a Comissão, quando for o caso, através de um representante, com os documentos que o credenciam a participar deste procedimento licitatório. Cada licitante credenciará apenas um representante que será o único admitido a intervir nas fases do certame na forma prevista neste instrumento, podendo ser substituído posteriormente por outro devidamente credenciado.

7.2. Para o credenciamento deverão ser apresentados os seguintes documentos:

7.2.1. Tratando-se do representante legal: o instrumento constitutivo da empresa na forma da lei, quando for o caso, devidamente registrado no órgão competente, no qual estejam expressos seus poderes para exercer direitos e assumir obrigações em decorrência de tal investidura;

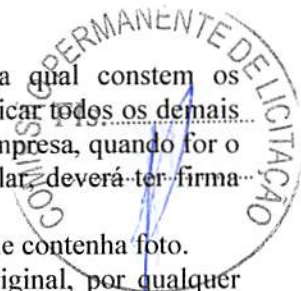

7.2.2. Tratando-se de procurador: a procuração por instrumento público ou particular da qual constem os necessários poderes para, firmar declarações, desistir ou apresentar as razões de recurso e praticar todos os demais atos pertinentes ao certame; acompanhada do correspondente instrumento de constituição da empresa, quando for o caso, que comprove os poderes do mandante para a outorga. Caso a procuração seja particular, deverá ter firma reconhecida por cartório competente.

7.2.3. O representante legal e o procurador deverão identificar-se exibindo documento oficial que contenha foto.

7.3. Estes documentos deverão ser apresentados - antes do início da sessão pública - em original, por qualquer processo de cópia autenticada por cartório competente ou membro da Comissão.

7.4. A não apresentação ou ainda a incorreção insanável de qualquer dos documentos de credenciamento impedirá a participação ativa do representante do licitante no presente certame. Esta ocorrência não inabilitará o concorrente, apenas perderá o direito a manifestar-se nas correspondentes fases do processo licitatório. Para tanto, a CPL receberá regularmente do referido concorrente seus envelopes, declarações e outros elementos necessários à participação no certame, desde que apresentados na forma definida neste instrumento.

7.5. No momento de abertura da sessão pública, cada licitante, por intermédio do seu representante devidamente credenciado apresentará, em separado de qualquer dos envelopes, a seguinte documentação:

7.5.1. Declaração de Elaboração Independente de Proposta - Anexo II.

7.6. Quando os envelopes Documentação e Proposta de Preços forem enviados via postal, a declaração indicada no item 7.5.1 deverá ser apresentada dentro do envelope Documentação.

8.0. DA HABILITAÇÃO

8.1. Os documentos necessários à habilitação dos licitantes, deverão ser apresentados em 01 (uma) via, dentro de envelope lacrado, contendo as seguintes indicações no anverso:

PREFEITURA MUNICIPAL DE ASSUNÇÃO
DOCUMENTAÇÃO - TOMADA DE PREÇOS Nº. 00002/2017
NOME PROPONENTE
ENDEREÇO E CNPJ DO PROPONENTE

O ENVELOPE DOCUMENTAÇÃO deverá conter os seguintes elementos:

8.2. PESSOA JURÍDICA:

8.2.1. Comprovação de cadastramento nos termos do item 6.1 deste instrumento.

8.2.2. Balanço Patrimonial e demonstrações contábeis do último exercício social apresentados na forma da Lei, com indicação das páginas correspondentes do livro diário em que o mesmo se encontra, bem como apresentação dos competentes termos de abertura e encerramento, assinados por profissional habilitado e devidamente registrados na junta comercial competente, vedada a sua substituição por balancetes ou balanços provisórios.

8.2.3. Regularidade para com a Fazenda Federal - certidão conjunta negativa de débitos relativos a Tributos Federais e à Dívida Ativa da União.

8.2.4. Certidões negativas das Fazendas Estadual e Municipal da sede do licitante ou outro equivalente na forma da Lei.

8.2.5. Comprovação de regularidade relativa à Seguridade Social INSS-CND e do Fundo de Garantia por Tempo de Serviço FGTS-CRF, apresentando as correspondentes certidões fornecidas pelo Instituto Nacional do Seguro Social e Caixa Econômica Federal, respectivamente.

8.2.6. Prova de inexistência de débitos inadimplidos perante a Justiça do Trabalho, mediante a apresentação de Certidão Negativa de Débitos Trabalhistas CNDT, nos termos do Título VII-A da Consolidação das Leis do Trabalho, aprovada pelo Decreto-Lei nº 5.452, de 1º de maio de 1943.

8.2.7. Declaração do licitante: de cumprimento do disposto no Art. 7º, Inciso XXXIII, da Constituição Federal - Art. 27, Inciso V, da Lei 8.666/93; de superveniência de fato impeditivo no que diz respeito à participação na licitação; e de submeter-se a todas as cláusulas e condições do presente instrumento convocatório, conforme modelo - Anexo II.

8.2.8. Termo de Renúncia, caso o participante envie apenas seus envelopes, sem representante credenciado e desejar renunciar ao direito de interpor recurso e ao prazo respectivo relativo à Fase de Habilitação, concordando com o prosseguimento do certame licitatório, conforme modelo - Anexo III.

8.2.9. Certidão negativa de Falência ou Concordata, expedida pelo distribuidor da sede do licitante, no máximo 30 (trinta) dias da data prevista para abertura das propostas.

8.2.10. Comprovação de registro e quitação do licitante e seus responsáveis técnicos, quando for o caso, frente ao Conselho Regional de Engenharia, Arquitetura e Agronomia CREA-CRQ, da região da sede do licitante.

8.2.11. Comprovação do Cadastro Nacional de Pessoa Jurídica - CNPJ.

8.2.12. Ato constitutivo, Estatuto ou Contrato Social em vigor, devidamente registrado, acompanhado de documentos pessoais de seus administradores.

8.2.13. Alvará de funcionamento atualizado, acompanhado de foto da fachada e de seus interiores, bem como a devida localização.

8.3. Documentação específica:

8.3.1. Comprovação de prestação de garantia - item 6.7.1.

8.3.2. Comprovação de visita ao local das obras ou serviços - item 6.7.2.

8.3.3. Comprovação de capacidade técnico-profissional - item 6.7.3.

8.3.4. Comprovação de o proponente manterá na obra e/ou serviço, em tempo integral, o profissional indicado como responsável técnico o engenheiro civil, admitindo-se a substituição por profissional de experiência equivalente ou superior, desde que aprovada pela Prefeitura, devidamente assinado pelo sócio responsável pela administração da empresa e pelo profissional responsável técnico.

8.3.5. Comprovação de que o licitante se enquadra nos termos do Art. 3º da Lei 123/06, se for o caso, sendo considerada microempresa ou empresa de pequeno porte e recebendo, portanto, tratamento diferenciado e simplificando na forma definida pela legislação vigente. Tal comprovação poderá ser feita através da apresentação de qualquer um dos seguintes documentos, a critério do licitante: a) declaração expressa formalmente assinada pelo profissional da área contábil, devidamente habilitado; b) certidão simplificada emitida pela junta comercial da sede do licitante ou equivalente, na forma da legislação pertinente. A ausência da referida declaração ou certidão simplificada não é suficiente motivo para a inabilitação do licitante, apenas perderá, durante o presente certame, o direito ao tratamento diferenciado e simplificado dispensado a ME ou EPP, previstos na Lei 123/06.

8.4. Os documentos de Habilitação deverão ser organizados na ordem descrita neste instrumento, precedidos por um índice correspondente, podendo ser apresentados em original, por qualquer processo de cópia autenticada por cartório competente, membro da Comissão ou publicação em órgão da imprensa oficial, quando for o caso. Estando perfeitamente legíveis, sem conter borrões, rasuras, emendas ou entrelinhas, dentro do prazo de validade, e encerrados em envelope devidamente lacrado e indevassável. Por ser apenas uma formalidade que visa facilitar os trabalhos, a ausência do índice de que trata este item, não inabilitará o licitante.

8.5. A falta de qualquer documento exigido, o seu vencimento, a ausência das cópias devidamente autenticadas ou das vias originais para autenticação pela Comissão ou da publicação em órgão na imprensa oficial, a apresentação de documentos de habilitação fora do envelope específico, tornará o respectivo licitante inabilitado. Quando o documento for obtido via Internet sua legalidade será comprovada nos endereços eletrônicos correspondentes. Poderão ser utilizados, a critério da Comissão os documentos cadastrais de fornecedores, constantes dos arquivos do ORC, para comprovação da autenticidade de elementos apresentados pelos licitantes, quando for o caso.

9.0. DA PROPOSTA

9.1. A proposta deverá ser apresentada em 01(uma) via, dentro de envelope lacrado, contendo as seguintes indicações no anverso:

PREFEITURA MUNICIPAL DE ASSUNÇÃO
PROPOSTA DE PREÇOS - TOMADA DE PREÇOS Nº. 00002/2017
NOME DO PROPONENTE
ENDEREÇO E CNPJ DO PROPONENTE

O ENVELOPE PROPOSTA DE PREÇOS deverá conter os seguintes elementos:

9.2. Proposta elaborada em consonância com as especificações constantes deste instrumento e seus elementos - Anexo I -, em papel timbrado da empresa quando for o caso, devidamente assinada por seu representante, contendo no correspondente item cotado: discriminação, marca e/ou modelo e outras características se necessário, o quantitativo e os valores unitário e total expressos em algarismos, acompanhada de:

9.2.1. Planilha de quantitativos e preços.

9.2.2. Cronograma físico-financeiro compatível com o prazo de execução dos serviços.

9.2.3. Composição de Custos Unitário contendo, inclusive, o detalhamento da composição de Lucros e Despesas Indiretas LDI e dos respectivos percentuais praticados.

9.3. Será cotado um único preço, marca, modelo para cada item, com a utilização de duas casas decimais. Indicações em contrário estão sujeitas a correções observando-se os seguintes critérios:

9.3.1. Falta de dígitos: serão acrescidos zeros;

9.3.2. Excesso de dígitos: sendo o primeiro dígito excedente menor que 5, todo o excesso será suprimido, caso contrário haverá o arredondamento do dígito anterior para mais e os demais itens excedentes suprimidos.



9.4.No caso de aquisição de bens, a quantidade mínima de unidades a ser cotada, por item, não deverá ser inferior a 100% da estimativa detalhada no correspondente Termo de Referência - Anexo I. Disposição em contrário não desclassifica automaticamente a proposta apenas o respectivo item será desconsiderado.

9.5.A proposta deverá ser redigida em língua portuguesa e em moeda nacional, elaborada com clareza, sem alternativas, rasuras, emendas e/ou entrelinhas. Suas folhas rubricadas e a última datada e assinada pelo responsável, com indicação: do valor total da proposta em algarismos, dos prazos de entrega ou execução, das condições de pagamento, da sua validade que não poderá ser inferior a 60 dias, e outras informações e observações pertinentes que o licitante julgar necessárias.

9.6.Existindo discrepância entre o preço unitário e o valor total, resultado da multiplicação do preço unitário pela quantidade, o preço unitário prevalecerá.

9.7.Fica estabelecido que havendo divergência de preços unitários para um mesmo produto ou serviço, prevalecerá o de menor valor.

9.8.No caso de alterações necessárias da proposta feitas pela Comissão, decorrentes exclusivamente de incorreções na unidade de medida utilizada, observada a devida proporcionalidade, bem como na multiplicação e/ou soma de valores, prevalecerá o valor corrigido.

9.9.A não indicação na proposta dos prazos de entrega ou execução, das condições de pagamento ou de sua validade, ficará subentendido que o licitante aceitou integralmente as disposições do instrumento convocatório e, portanto, serão consideradas as determinações nele contidas para as referidas exigências não sendo suficiente motivo para a desclassificação da respectiva proposta.

9.10.É facultado ao licitante, apresentar a proposta no próprio modelo fornecido pelo ORC, desde que esteja devidamente preenchido.

9.11.Serão desclassificadas as propostas que deixarem de atender as disposições deste instrumento.

10.0.DO CRITÉRIO PARA JULGAMENTO

10.1.Será declarado vencedor deste certame o licitante que, atendidas todas as exigências do presente instrumento, apresentar proposta com menor valor global no correspondente item cotado, relacionado no Anexo I - Termo de Referência -, na coluna código.

10.2.Havendo igualdade de valores entre duas ou mais propostas, e após obedecido o disposto nos Arts. 44 e 45 da Lei Complementar 123/06 e no Art. 3º, §2º, da Lei 8.666/93, a classificação se fará através de sorteio.

10.3.Na presente licitação será assegurada, como critério de desempate, preferência de contratação para as microempresas e empresas de pequeno porte.

10.4.Para efeito do disposto neste instrumento, entende-se por empate aquelas situações em que as propostas apresentadas pelas microempresas e empresas de pequeno porte sejam iguais ou até 10% (dez por cento) superiores à proposta mais bem classificada.

10.5.Ocorrendo a situação de empate conforme acima definida, proceder-se-á da seguinte forma:

10.5.1.A microempresa ou empresa de pequeno porte mais bem classificada poderá apresentar proposta de preço inferior àquela considerada vencedora do certame, situação em que será adjudicado em seu favor o objeto licitado;

10.5.2.Não ocorrendo a contratação da microempresa ou empresa de pequeno porte, na forma do item anterior, serão convocadas as demais remanescentes que por ventura se enquadrem na situação de empate acima definida, na ordem de classificação, para exercício do mesmo direito;

10.5.3.No caso de equivalência de valores apresentados pelas microempresas e empresas de pequeno porte que se encontrem no intervalo estabelecido como situação de empate, será realizado sorteio entre elas para que se identifique aquela que primeiro poderá apresentar melhor oferta.

10.6.Na hipótese de não-contratação nos termos acima previstos, em que foi observada a situação de empate e assegurado o tratamento diferenciado a microempresa e empresa de pequeno porte, o objeto licitado será adjudicado em favor da proposta originalmente vencedora do certame.

10.7.A situação de empate, na forma acima definida, somente se aplicará quando a melhor oferta inicial não tiver sido apresentada por microempresa ou empresa de pequeno porte.

11.0.DA ORDEM DOS TRABALHOS

11.1.Para o recebimento dos envelopes e início dos trabalhos será observada uma tolerância de 15 (quinze) minutos após o horário fixado. Encerrado o prazo para recebimento dos envelopes, nenhum outro será aceito.

11.2.Declarada aberta à sessão pública pelo Presidente, será efetuado o devido credenciamento dos interessados. Somente participará ativamente da reunião um representante de cada licitante, podendo, no entanto, ser assistida por qualquer pessoa que se interessar.

11.3.O não comparecimento do representante de qualquer dos licitantes não impedirá a efetivação da reunião, sendo que, a simples participação neste certame implica na total aceitação de todas as condições estabelecidas neste Instrumento Convocatório e seus anexos.

- 11.4. Em nenhuma hipótese será concedido prazo para a apresentação de documentação e/ou substituição dos envelopes ou de qualquer elemento exigido e não apresentado na reunião destinada à habilitação.
- 11.5. A Comissão receberá de cada representante os envelopes Documentação e Proposta de Preços, e rubricará juntamente com os participantes os fechos do segundo.
- 11.6. Posteriormente abrirá os envelopes Documentação, rubricará o seu conteúdo e solicitará dos licitantes que examinem a documentação neles contidas. Quaisquer impugnações levantadas deverão ser comunicadas a Comissão, que as consignará na Ata de reunião.
- 11.7. Prosseguindo os trabalhos, a Comissão analisará os documentos e as impugnações porventura formuladas pelos licitantes, dando-lhes ciência, em seguida, do resultado da Fase de Habilitação. Entretanto, se assim julgar necessário, poderá divulgar o resultado numa nova reunião, registrando-se na Ata, ou mediante publicação na imprensa oficial ou ainda emitindo aviso por escrito, observada, nestes casos, a devida antecedência necessária - não inferior a 48 (quarenta e oito) horas.
- 11.8. Ocorrendo à desistência expressa dos licitantes ao direito de recorrer na Fase de Habilitação, conforme previsto no Art. 43, III, da Lei 8.666/93, na mesma sessão poderá haver a abertura dos envelopes Propostas, caso contrário será marcada nova data, com observância ao prazo recursal estabelecido na legislação pertinente.
- 11.9. O envelope Proposta de Preços, devidamente fechado e lacrado, será devolvido ao licitante inabilitado, desde que não tenha havido recurso ou após sua denegação.
- 11.10. Encerrada a Fase de Habilitação e observados os ditames deste instrumento, a Comissão procederá então à abertura dos envelopes Proposta de Preços dos proponentes declarados habilitados, rubricará o seu conteúdo e facultará o exame da documentação neles contidas a todos os participantes, os quais poderão efetuar impugnações, devidamente consignadas na Ata de reunião, quando for o caso.
- 11.11. A Comissão examinará os elementos apresentados, as observações eventualmente apontadas, declarando, em seguida, vencedor o licitante que, atendidas as exigências e considerados os critérios definidos neste instrumento, apresentar proposta mais vantajosa para o ORC.
- 11.12. Da reunião lavrar-se-á Ata circunstanciada, na qual serão registradas todas as ocorrências e que, ao final, será assinada pela Comissão e licitantes presentes.
- 11.13. Em decorrência da Lei Complementar 123/06, a comprovação de regularidade fiscal e trabalhista das microempresas e empresas de pequeno porte somente será exigida para efeito de assinatura do contrato, observando-se o seguinte procedimento:
- 11.13.1. As microempresas e empresas de pequeno porte, por ocasião da participação nesta licitação, deverão apresentar toda a documentação exigida para comprovação de regularidade fiscal e trabalhista, dentre os documentos enumerados neste instrumento para efeito de Habilitação e integrantes do envelope Documentação, mesmo que esta apresente alguma restrição;
- 11.13.2. Havendo alguma restrição na comprovação da regularidade fiscal e trabalhista, será assegurado o prazo de 05 (cinco) dias úteis, cujo termo inicial corresponderá ao momento em que o licitante for declarado vencedor, prorrogáveis por igual período, a critério do ORC, para a regularização da documentação, pagamento ou parcelamento do débito, e emissão de eventuais certidões negativas ou positivas com efeito de certidão negativa;
- 11.13.3. A não-regularização da documentação, no prazo acima previsto, implicará decadência do direito à contratação, sem prejuízo das sanções previstas no Art. 81, da Lei 8.666/93, sendo facultado ao ORC convocar os licitantes remanescentes, na ordem de classificação, para assinatura do contrato, ou revogar a licitação.

12.0. DO CRITÉRIO DE ACEITABILIDADE DE PREÇOS

- 12.1. Havendo proposta com valor para o respectivo item relacionado no Anexo I - Termo de Referência - Especificações, na coluna código, superior ao estimado pelo ORC ou manifestamente inexequível nos termos do Art. 48, II, §1º e §2º, da Lei 8.666/93; o mesmo será desconsiderado. Esta ocorrência não desclassifica automaticamente a proposta, quando for o caso, apenas o item correspondente.
- 12.2. O valor estimado que o ORC se propõe a pagar pelo objeto ora licitado - Valor de Referência, que representa o total dos preços relacionados na competente planilha dos serviços a serem executados, está informado no respectivo elemento deste instrumento - ANEXO I.

13.0. DOS RECURSOS

- 13.1. Dos atos decorrentes deste procedimento licitatório, caberão recursos nos termos do Art. 109 da Lei Federal n.º 8.666/93.
- 13.2. O recurso será dirigido à autoridade superior do ORC, por intermédio da Comissão, devendo ser protocolizado o original, nos horários normais de expediente das 08:00 as 12:00 horas, exclusivamente no seguinte endereço: Rua Tereza Balduino da Nobrega, S/N - Centro - Assunção - PB.

14.0. DA HOMOLOGAÇÃO E ADJUDICAÇÃO

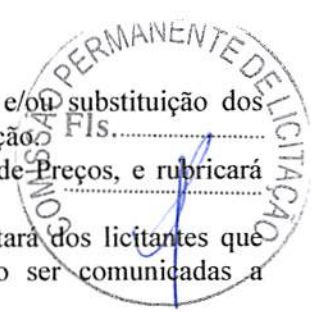

14.1. Concluído o julgamento das propostas apresentadas, a Comissão emitirá relatório conclusivo dos trabalhos desenvolvidos no certame, remetendo-o a autoridade superior do ORC, juntamente com os elementos constitutivos do processo, necessários à Homologação e Adjudicação da respectiva licitação, quando for o caso.

14.2. A autoridade superior poderá, no entanto, tendo em vista sempre a defesa dos interesses do ORC, discordar e deixar de homologar, total ou parcialmente, o resultado apresentado pela Comissão, revogar ou considerar nula a Licitação, desde que apresente a devida fundamentação exigida pela legislação vigente, resguardados os direitos dos licitantes.

15.0. DO CONTRATO

15.1. Após a homologação pela Autoridade Superior do ORC, o licitante vencedor será notificado para, dentro do prazo de 05 (cinco) dias consecutivos da data de recebimento da notificação, assinar o respectivo contrato, quando for o caso, elaborado em conformidade com as modalidades permitidas pela Lei Federal n.º 8.666/93, podendo o mesmo sofrer alterações na forma definida pela referida Lei.

15.2. Não atendendo à convocação para assinar o contrato, e ocorrendo esta dentro do prazo de validade de sua proposta, o licitante perderá todos os direitos que porventura tenha obtido como vencedor da licitação.

15.3. É permitido ao ORC, no caso do licitante vencedor não comparecer para assinatura do contrato no prazo e condições estabelecidos, convocar os licitantes remanescentes, na ordem de classificação, para fazê-lo em igual prazo e nas mesmas condições do licitante vencedor, inclusive quanto ao preço, ou revogar a presente licitação.

15.4. O contrato que eventualmente venha a ser assinado pelo licitante vencedor, do tipo empreitada por preço global, poderá ser alterado, unilateralmente pelo Contratante ou por acordo entre as partes, nos casos previstos no Art. 65 e será rescindido, de pleno direito, conforme o disposto nos Arts. 77, 78 e 79 da Lei 8.666/93.

15.5. O Contratado fica obrigado a aceitar nas mesmas condições contratuais, os acréscimos ou supressões que se fizerem necessários, até 25% (vinte e cinco por cento) do valor inicial atualizado do contrato, e, no caso de reforma de edifício ou equipamento, até o limite de 50% (cinquenta por cento) para seus acréscimos.

16.0. DAS SANÇÕES ADMINISTRATIVAS

16.1. A recusa injusta em cumprir as obrigações assumidas e preceitos legais, sujeitará o Contratado, garantida a prévia defesa, às seguintes penalidades previstas nos Arts. 86 e 87 da Lei 8.666/93: a - advertência; b - multa de mora de 0,5% (zero vírgula cinco por cento) aplicada sobre o valor do contrato por dia de atraso na entrega, no início ou na execução do objeto ora contratado; c - multa de 10% (dez por cento) sobre o valor contratado pela inexecução total ou parcial do contrato; d - suspensão temporária de participar em licitação e impedimento de contratar com a Administração, por prazo de até 02 (dois) anos; e - declaração de inidoneidade para licitar ou contratar com a Administração Pública enquanto perdurarem os motivos determinantes da punição ou até que seja promovida sua reabilitação perante a própria autoridade que aplicou a penalidade; f - simultaneamente, qualquer das penalidades cabíveis fundamentadas na Lei 8.666/93.

16.2. Se o valor da multa ou indenização devida não for recolhido no prazo de 15 dias após a comunicação ao Contratado, será automaticamente descontado da primeira parcela do pagamento a que o Contratado vier a fazer jus, acrescido de juros moratórios de 1% (um por cento) ao mês, ou, quando for o caso, cobrado judicialmente.

16.3. Após a aplicação de quaisquer das penalidades previstas, realizar-se-á comunicação escrita ao Contratado, e publicado na imprensa oficial, excluídas as penalidades de advertência e multa de mora quando for o caso, constando o fundamento legal da punição, informando ainda que o fato será registrado no cadastro correspondente.

17.0. DA COMPROVAÇÃO DE EXECUÇÃO DO OBJETO

17.1. A comprovação de execução pelo ORC do objeto licitado, observadas suas características, se fará mediante recibo ou equivalente emitido por funcionário ou comissão específica devidamente designados, após a verificação da quantidade, qualidade e outros aspectos inerentes nos termos deste instrumento, das normas técnicas e legislação pertinentes, e consequente aceitação.

18.0. DO PAGAMENTO

18.1. O pagamento será efetuado mediante processo regular e em observância às normas e procedimentos adotados pelo ORC, da seguinte maneira: Para ocorrer no prazo de trinta dias, contados do período de adimplemento.

18.2. O desembolso máximo do período, não será superior ao valor do respectivo adimplemento, de acordo com o cronograma aprovado, quando for o caso, e sempre em conformidade com a disponibilidade de recursos financeiros.

18.3. Nenhum valor será pago ao Contratado enquanto pendente de liquidação qualquer obrigação financeira que lhe for imposta, em virtude de penalidade ou inadimplência, a qual poderá ser compensada com o pagamento pendente, sem que isso gere direito a acréscimo de qualquer natureza.

19.0. DO REAJUSTAMENTO

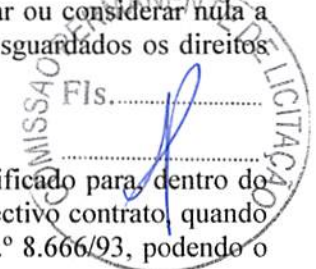

19.1.O valor contratual poderá ser reajustado com periodicidade anual, mediante acordo, tomando-se por base o mês de assinatura do respectivo contrato, na mesma proporção da variação verificada no IPCA-IBGE acumulado ou, na sua falta, um novo índice adotado pelo Governo Federal que o substitua.

19.2.Ocorrendo o desequilíbrio econômico-financeiro do contrato, poderá ser restabelecida a relação que as partes pactuaram inicialmente, nos termos do Art. 65, Inciso II, Alínea d, da Lei 8.666/93, mediante comprovação documental e requerimento expresso do Contratado.

20.0.DAS DISPOSIÇÕES GERAIS

20.1.Não será devida aos proponentes pela elaboração e/ou apresentação de documentação relativa ao certame, qualquer tipo de indenização.

20.2.Nenhuma pessoa física, ainda que credenciada por procuração legal, poderá representar mais de uma Licitante.

20.3.A presente licitação somente poderá vir a ser revogada por razões de interesse público decorrente de fato superveniente devidamente comprovado, ou anulada no todo ou em parte, por ilegalidade, de ofício ou por provocação de terceiros, mediante parecer escrito e devidamente fundamentado.

20.4.Caso as datas previstas para a realização dos eventos da presente licitação sejam declaradas feriado, e não havendo ratificação da convocação, ficam transferidos automaticamente para o primeiro dia útil subsequente, no mesmo local e hora anteriormente previstos.

20.5.Ocorrendo a supressão de serviços, se o Contratado já houver adquirido os materiais e postos no local de trabalho, os mesmos deverão ser pagos pelo ORC, pelo preço de aquisição regularmente comprovado, desde que sejam de boa qualidade e aceitos pela fiscalização.

20.6.Os preços unitários para a realização de novos serviços surgidos durante a execução do contrato, serão propostos pelo Contratado e submetidos à apreciação do ORC. A execução dos serviços não previstos será regulada pelas condições e cláusulas do contrato original.

20.7.O ORC por conveniência administrativa ou técnica, se reserva no direito de paralisar a qualquer tempo a execução dos serviços, cientificando devidamente o Contratado.

20.8.Decairá do direito de impugnar perante o ORC nos termos do presente instrumento, aquele que, tendo-o aceitado sem objeção, venha a apresentar, depois do julgamento, falhas ou irregularidades que o viciaram hipótese em que tal comunicado não terá efeito de recurso.

20.9.Nos valores apresentados pelos licitantes, já deverão estar incluídos os custos com aquisição de material, mão-de-obra utilizada, impostos, encargos, fretes e outros que venham a incidir sobre os respectivos preços.

20.10.Este instrumento convocatório e todos os seus elementos constitutivos, estão disponibilizados em meio magnético, podendo ser obtidos junto a Comissão, observados os procedimentos definidos pelo ORC.

20.11.As dúvidas surgidas após a apresentação das propostas e os casos omissos neste instrumento, ficarão única e exclusivamente sujeitos a interpretação da Comissão, sendo facultada a mesma ou a autoridade superior do ORC, em qualquer fase da licitação, a promoção de diligência destinada a esclarecer ou a complementar a instrução do processo.

20.12.Para dirimir controvérsias decorrentes deste certame, excluído qualquer outro, o foro competente é o da Comarca de Taperoa.

Assunção - PB, 31 de Agosto de 2017.



JOÃO PAULO SOUZA GALDINO
Presidente da Comissão

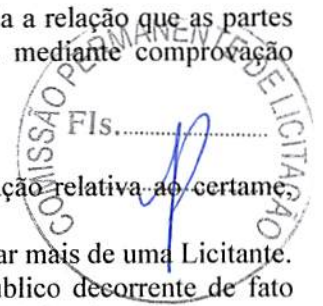



**ESTADO DA PARAÍBA
PREFEITURA MUNICIPAL DE ASSUNÇÃO
COMISSÃO PERMANENTE DE LICITAÇÃO**

ANEXO I - TOMADA DE PREÇOS Nº 00002/2017



TERMO DE REFERÊNCIA - ESPECIFICAÇÕES

1.0.DO OBJETO

1.1.Constitui objeto desta licitação: AMPLIAÇÃO E COBERTA METÁLICA DA QUADRA DE ESPORTES ANEXA A E. M. E. F. JAIME FERREIRA TAVARES, ATRAVÉS DO CONVÊNIO Nº 077/2017 FIRMADO ENTRE A SECRETARIA DE ESTADO DA EDUCAÇÃO - SEE E A PREFEITURA MUNICIPAL DE ASSUNÇÃO - PB.

2.0.JUSTIFICATIVA

2.1.Considerando as necessidades do ORC, tem o presente termo a finalidade de definir, técnica e adequadamente, os procedimentos necessários para viabilizar a contratação em tela. As características e especificações do objeto ora licitado são:

CÓDIGO	DISCRIMINAÇÃO	UNIDADE	QUANTIDADE	P.UNITÁRIO	P. TOTAL
1	AMPLIAÇÃO E COBERTA METÁLICA DA QUADRA DE ESPORTES ANEXA A E. M. E. F. JAIME FERREIRA TAVARES	UND	1	200.000,00	200.000,00
Total					200.000,00

3.0.OBRIGAÇÕES DO CONTRATADO

3.1.Responsabilizar-se por todos os ônus e obrigações concernentes à legislação fiscal, civil, tributária e trabalhista, bem como por todas as despesas e compromissos assumidos, a qualquer título, perante seus fornecedores ou terceiros em razão da execução do objeto contratado.

3.2.Substituir, arcando com as despesas decorrentes, os materiais ou serviços que apresentarem alterações, deteriorações, imperfeições ou quaisquer irregularidades discrepantes às exigências do instrumento de ajuste pactuado, ainda que constatados após o recebimento e/ou pagamento.

3.3.Não transferir a outrem, no todo ou em parte, o objeto da contratação, salvo mediante prévia e expressa autorização do Contratante.

3.4.Manter, durante a vigência do contrato ou instrumentos equivalente, em compatibilidade com as obrigações assumidas, todas as condições de habilitação e qualificação exigidas no respectivo processo licitatório, se for o caso, apresentando ao Contratante os documentos necessários, sempre que solicitado.

3.5.Emitir Nota Fiscal correspondente à sede ou filial da empresa que apresentou a documentação na fase de habilitação.

3.6.Executar todas as obrigações assumidas com observância a melhor técnica vigente, enquadrando-se, rigorosamente, dentro dos preceitos legais, normas e especificações técnicas correspondentes.

4.0.DO CRITÉRIO DE ACEITABILIDADE DE PREÇOS

4.1.Havendo proposta com valor global superior ao estimado pelo ORC ou manifestamente inexecutável nos termos do Art. 48, II, §1º e §2º, da Lei 8.666/93, o mesmo será desconsiderado. Esta ocorrência não desclassifica automaticamente a proposta, quando for o caso, apenas o item correspondente, relacionado neste anexo.

4.2.O valor estimado que o ORC se propõe a pagar pelo objeto ora licitado - Valor de Referência -, está acima indicado.

5.0.MODELO DA PROPOSTA

5.1.É parte integrante deste Termo de Referência o modelo de proposta de preços correspondente, podendo o licitante apresentar a sua proposta no próprio modelo fornecido, desde que seja devidamente preenchido, conforme faculta o instrumento convocatório - Anexo 01.

JOÃO PAULO SOUZA GALDINO
Presidente da Comissão



PROJETO TÉCNICO DE ENGENHARIA

**AMPLIAÇÃO E COBERTA METÁLICA DA QUADRA ANEXA DA
E.M.E.F JAIME FERREIRA TAVARES**

ESPECIFICAÇÃO TÉCNICA

JANEIRO/2017



ESPECIFICAÇÕES TÉCNICAS

- DISPOSIÇÕES GERAIS

- Todos os materiais serão de primeira qualidade e serão inteiramente fornecidos pela CONTRATADA.
- A mão de obra a empregar será especializada, como engenheiro responsável, mestre e funcionários, necessários ao bom andamento dos serviços.
- Serão impugnados, pela FISCALIZAÇÃO, todos os trabalhos que não satisfaçam as condições contratuais.
- Ficará a CONTRATADA, obrigada a demolir e refazer os trabalhos rejeitados, logo após o recebimento da ordem de serviços correspondente, ficando por sua exclusiva conta as despesas decorrentes desses serviços.
- Nestas especificações, deve ficar perfeitamente claro que em todos os casos de caracterização de matérias especificados que tenham necessidade de serem substituídos por outros equivalentes, só poderão ser feitos com a prévia autorização da FISCALIZAÇÃO.
- Deverão ser feitas pela firma contratada todas as instalações provisórias necessárias ao bom funcionamento da obra como: ligação d'água, energia elétrica, barracão para fiscalização e administração dotados de W.C, almoxarifado, etc., de maneira a atender às necessidades da obra e facilitar a execução dos serviços.
- Será de responsabilidade da CONTRATADA o pagamento de todas as licenças e taxas referentes à obra, assim como o fornecimento de toda ferramenta, maquinário e equipamentos necessários à perfeita execução dos serviços contratados.
- Os serviços contratados serão executados rigorosamente de acordo com as normas a seguir:

- SERVIÇOS PRELIMINARES

- Placa da Obra

- No canteiro ou em local previamente determinado pela FISCALIZAÇÃO, será confeccionada e instalada uma Placa de identificação, feita em chapa de aço galvanizado, com as características da obra, obedecendo ao modelo padrão fornecido pela entidade concedente do convênio.
- Será procedida periódica remoção de todo entulho e detritos que venham a acumular-se durante a execução da obra, para área externa da mesma, devendo o local de despejo ser previamente acordado com a FISCALIZAÇÃO e as despesas de carga e transporte ficarem por conta da CONTRATADA.

- REVESTIMENTO

- Chapisco

- Todas as superfícies lisas da murada serão chapiscadas com argamassa no traço 1:3 (cimento e areia média) e espessura de 0,5 cm. O chapisco será preparado mecanicamente em betoneira.



- As superfícies a chapiscar deverão ser limpas e abundantemente molhadas antes do início da operação.

- Reboco (massa única)

- A argamassa a ser utilizada para revestimento de toda área chapiscada será no traço 1:2:8 (cimento, cal e areia fina) com espessura de 2,0 cm e preparada em betoneira.

- O reboco só será iniciado após completa cura da argamassa do chapisco; as áreas a serem rebocadas serão limpas a vassoura, expurgadas de partes e suficientemente molhadas.

- PINTURA

- Todas as superfícies rebocadas receberão pintura em tinta látex acrílica, aplicada sem emassamento em 02 (duas) demãos.

- Será realizado no portão de ferro pintura em 02 (duas) demãos em esmalte sintético e depois 01 (uma) demão de zarcão.

- As superfícies a pintura deverão ser cuidadosamente lixadas, limpas, estarem isentas de pó e preparadas para o tipo de pintura que irão receber.

- A pintura, só poderá ser executada após secagem total do reboco ou da superfície onde deverá ser aplicada.

-INSTALAÇÃO ELÉTRICA

- Esta especificação tem por finalidade orientar a execução das instalações elétricas previstas no projeto elétrico.

- O perfeito funcionamento das instalações ficará sob responsabilidade da firma licitante, estando à critério da Fiscalização, impugnar quaisquer serviços e/ou materiais que não estiverem em conformidade com esta especificação e/ou projeto.

- A instalação elétrica, compreendendo as de força e luz, será executada rigorosamente de acordo com o respectivo projeto e com as especificações que se seguem.

- Os materiais empregados serão de boa qualidade, devendo atender as exigências contidas na NB-3.

- A fiação a ser usada será do tipo Pirastic, Sicop, Condugel ou similar, a qual será embutida em eletroduto de PVC rígido e as emendas dos fios só poderão ser feitas nas caixas de passagem.

- Todos os circuitos serão aterrados através de condutor de proteção da mesma seção da fase.

- A alimentação será no quadro geral QG em modelo da ENERGISA a ser instalado será de acordo com o determinado na planta, deverá ser embutido.

- A distribuição será feita através do QD será em chapa de aço, de o tipo embutir, com porta, trinco e espelho. Deverão ter na porta etiquetas e espaço para abrigar os disjuntores previstos em planta, e, no mínimo, mais 10% de espaços para reserva, visando futuras ampliações.

- O aterramento dos QG e QD será realizado através de hastes cobreadas tipo copperweld 5/8" x 3,0m e conector, enterrados verticalmente no solo. A resistência de aterramento não poderá

2



ser superior a 10 ohms em qualquer época do ano. Para proteção contra choques elétricos por contato indireto todos os circuitos serão dotados de condutor de proteção (PE).

- O esquema utilizado será o TN-S (condutor neutro e condutor de proteção distintos, conforme NBR 5410: 2005), com condutor de proteção (PE) disponível junto ao aterramento. Na primeira haste deve ser instalada uma caixa de inspeção, segundo determinado pelo RIC do concessionário.

- Os condutores serão fios de cobre com isolamento em PVC 70°C de 0,75 kV ou 1,0 kV com seção indicada no quadro de cargas, respeitada a bitola de acordo com o quadro de carga, as seções dos condutores neutros, fase, proteção e retorno (quando houver) serão iguais ao da fase. Os condutores deverão ser do tipo BWF e possuir gravados em toda sua extensão as especificações de nome do fabricante, bitola, isolamento, temperatura e certificado do INMETRO.

- Não serão permitidas emendas nos condutores alimentadores de circuitos, bem como emendas no interior dos eletrodutos. Poderá ser empregado parafina ou talco industrial para auxiliar na enfição dos condutores. O critério das cores, fase, neutro, retorno e proteção deverão ser conforme a NBR 5410: 2005.

- Os condutores só devem ser enfiados depois de completada a rede de eletrodutos e concluídos todos os serviços de construção que os possam danificar. A enfição só deve ser iniciada após a tubulação estar perfeitamente limpa e seca.

- DIVERSOS

- Será executada na entrada principal da quadra rampa de acesso para PNE em concreto simples, com pintura indicativa e piso antiderrapante (ladrilho hidráulico) para atendimento da NBR 9050/04.

- Limpeza Final:

- Será realizada uma limpeza final da obra com a remoção de todo entulho do terreno, sendo os acessos cuidadosamente limpos e varridos. Todos os revestimentos, pavimentos, etc, deverão ser lavados com solução adequada a cada caso, de forma a não danificar outros materiais construtivos. Todas as manchas e salpicos de tinta deverão ser removidos, para que fiquem limpas e brilhantes.

ZEOMAX BEZERRA
ENG CIVIL CREA
160490066-0



MEMORIAL DESCRITIVO

O presente memorial trata da Ampliação e Coberta da Quadra de Esportes da E.M.E.F Jaime Ferreira Tavares, localizada na rua Aline de Souza Salvador, nº 90, Centro, Assunção - PB. A quadra ficará com uma área total de 700,00 m² e o acesso será feito através do referido endereço.

A Ampliação será para a construção de baterias de sanitários masculino e feminino e de uma elevação para palco com a finalidade de apresentações culturais da Escola.

A cobertura da quadra em estrutura metálica em aço e telhas em alumínio de 6 mm será recuperada..

Serão recuperados os revestimentos das arquibancadas em alvenaria pois se encontram bastantes deteriorados.

A cobertura receberá iluminação em refletores de alumínio de 400 W e o palco em luminárias fluorescentes de 2x40 w.

ZEOMAX BEZERRA
ENG CIVIL CREA
160490066-0



QUANTITATIVO DE COMBOS

Código	Quant.	Unid.	Material
P1	1	m²	ALUMINUM
P2	1	m²	ALUMINUM
P3	1	m²	ALUMINUM
P4	1	m²	ALUMINUM

QUANTITATIVO DE PORTAS

Código	Quantidade	Unidade	Material	Valor
P1	1	un	ALUMINUM	12.000,00
P2	1	un	ALUMINUM	12.000,00
P3	1	un	ALUMINUM	12.000,00
P4	1	un	ALUMINUM	12.000,00

QUANTITATIVO DE GRADES E PORTÕES

Código	Quant.	Unidade	Material	Valor
P1	1	un	ALUMINUM	12.000,00
P2	1	un	ALUMINUM	12.000,00
P3	1	un	ALUMINUM	12.000,00
P4	1	un	ALUMINUM	12.000,00

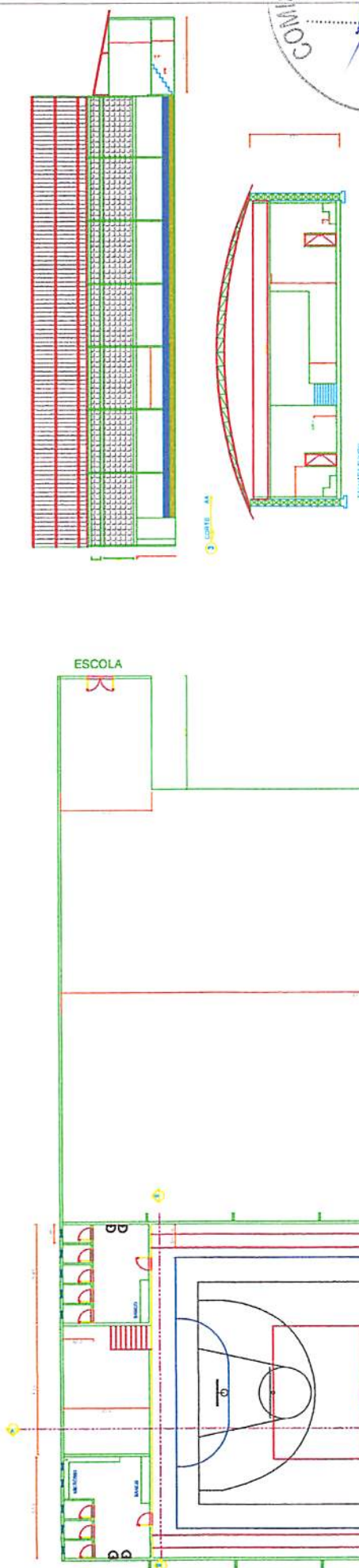
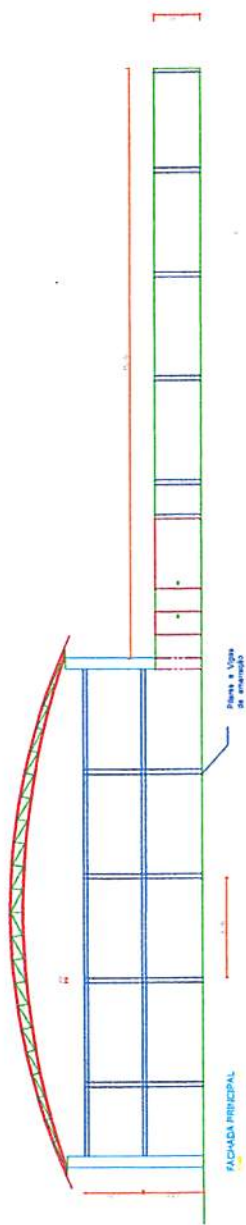

CLUBE

Faz parte de 01/01
Leomax Bezerra
 ENGENHEIRO CIVIL
 CREA 160490066-0
 CPF 131 846 014-04

Luz Nacional de Coberta Barba
 PREFEITO
 ZENON BEZERRA
 RESPONSÁVEL TÉCNICO

FRANQUIA	01/01	PROJETO:	Ampliação e Coberta Metálica da Quadra de Esportes anexa a E. M. F. Jaime Ferreira Tavares
PROPRIETÁRIO		PROPRIETÁRIO	PREFEITURA MUNICIPAL DE ASSUNÇÃO
LOCAL		LOCAL	R. Alvine de Souza Sabado, nº 88, Centro, Cep.: 85.489-200, Assunção - PB
INDICADOR		INDICADOR	INDICADORES URBANÍSTICOS
ÁREA TOTAL	703,00 m²	ÁREA DO TERRENO	1332,00 m²
DESENHO		RESP. TÉCNICO	
ESCALAS		DESENHO(S)	
INDICADAS		PLANTA BARRA, CORTES AA e BB, FACHADA PRINCIPAL	
		REF. PARA ARQUIVO	PREFEITURA
			AMPLIADO E REFORMA

RUA AO LADO

PREFEITURA MUNICIPAL DE ASSUNÇÃO

ADMINISTRAÇÃO: LUIZ WALDVOGEL DE OLIVEIRA SANTOS

OBRA: AMPLIAÇÃO E COBERTA METÁLICA DA QUADRA ANEXA DA E.M.E.F JAIME FERREIRA TAVARES

LOCAL: RUA ALINE DE SOUZA SALVADOR, Nº 90 - CENTRO - ASSUNÇÃO - PB

PLANILHA ORÇAMENTÁRIA BÁSICA

ORSE 09/16-1

SINAPI: 10/2016

ITEM	DESCRIÇÃO	UND	QUANT	P.U.S/BDI	P. U. C/BDI	P. TOTAL	SINAPI
1.0	PRELIMINARES					2.497,25	
1.1	PLACA INDICATIVA DA OBRA EM CHAPA DE AÇO GALVANIZADO	m ²	7,00	285,40	356,75	2.497,25	74209/001
					-		
2.0	FUNDAÇÕES				-	10.836,18	
2.1	ESCAVAÇÃO MANUAL DE VALAS 1ª CATEGORIA ATÉ 1,50 M	m ³	7,27	31,50	39,38	286,26	02497/ORSE
2.2	ALVENARIA EM PEDRA ARGAMASSADA 1;8	m ³	7,27	284,23	355,29	2.582,94	95467
2.3	EMBASAMENTO EM ALVENARIA E= 20 CM EM BLOCO DE CONCRETO	m ³	3,64	282,09	352,61	1.283,51	83518
2.4	CONCRETO CICLÓPICO PARA SAPATAS	m ³	0,60	282,60	353,25	211,95	73361
2.5	RADIER EM CONCRETO ARMADO	m ³	2,67	1.319,87	1.649,84	4.405,07	06457/ORSE
2.6	ATERRO DO CAIXÃO	m ³	41,61	39,73	49,66	2.066,46	55835
					-	-	
3.0	ALVENARIA				-	33.246,57	
3.1	ALVENARIA EM TIJOLO CERÂMICO FURADO 10x20x20cm, 1/2VEZ, ASSENTADO EM ARGAMASSA TRACO 1:4 (CIM E AREIA), E=1CM	m ²	419,06	29,39	36,74	15.395,22	87490
3.2	ELEMENTO VAZADO	M ²	139,60	102,30	127,88	17.851,35	73937/001
					-	-	
4.0	ESTRUTURA				-	11.113,06	
4.1	CONCRETO MAGRO PARA LASTRO	m ³	1,00	205,70	257,13	257,13	94962
4.2	PILAR EM CONCRETO ARMADO	m ³	2,76	1.319,87	1.649,84	4.553,55	06457/ORSE
4.3	CINTA EM CONCRETO ARMADO	m ³	3,82	1.319,87	1.649,84	6.302,38	06457/ORSE
					-	-	
5.0	PISOS				-	4.219,13	
5.1	LAJE DE IMPERMEABILIZAÇÃO E=0,05M TRAÇO 1:3:6	m ³	5,00	205,70	257,13	1.285,63	94962
5.2	PISO CERAMICO	m ²	83,22	28,20	35,25	2.933,51	87248
					-	-	



[Handwritten signature]

6.0	REVESTIMENTO					-	38.393,33	
6.1	CHAPISCO EM PAREDES TRAÇO 1:3 (CIMENTO E AREIA)					-	-	
	ESPESSURA 3,50CM, PREPARO MECÂNICO TRAÇO 1:5	m²	1.062,90	5,07	6,34	6.736,13	87908	
6.2	EMBOCO PAULISTA (MASSA ÚNICA) TRAÇO 1:2:8 (CIMENTO					-	-	
	CAL E AREIA) ESPESSURA 2,0CM, PREPARO MECANICO	m²	1.062,90	21,27	26,59	28.259,85	87532	
6.3	REVESTIMENTO CERÂMICO h = 1,60 m	m²	84,38	32,21	40,26	3.397,35	93395	
						-	-	
7.0	COBERTURA					-	28.170,69	
7.1	LAJE PRÉ-MOLDADA PARA FORRO	m²	105,08	53,19	66,49	6.986,51	74202/001	
7.2	MADEIRAMENTO PARA COBERTA EM FIBROCIMENTO SOBRE LAJE	m²	105,08	16,74	20,93	2.198,80	03648/ORSE	
7.3	COBERTA EM TELHA FIBROCIMENTO E = 6 MM	m²	105,08	36,82	46,03	4.836,31	94207	
7.4	REC. COB. EM TELHA OND. DE AÇO ZINCADO DE 5 MM C/ 35% APROV.	m²	813,75	13,91	17,39	14.149,08	09961/ORSE	
						-	-	
8.0	ESQUADRIAS					-	5.100,98	
8.1	FECHADURA DE SOBREPOR PARAS BANHEIRO	UD	2,00	60,62	75,78	151,55	90831	
8.2	PORTA DE MADEIRA COMPENSADA LISA PARA PINTURA					-	-	
	0,90X2,10M, INCLUSO ADUELA 2A, ALIZAR 2A E DOBRADIÇA	UD	10,00	198,42	248,03	2.480,25	90823	
8.3	PORTÃO DE FERRO EM CHAPA GALVANIZADA	m³	10,52	187,77	234,71	2.469,18	68054	
						-	-	
9.0	INSTALAÇÕES ELÉTRICAS					-	23.253,94	
9.1	LUMINÁRIA POUPE LUZ TIPO SPOT	PT	8,00	25,03	31,29	250,30	74094/001	
9.2	PONTO DE LUZ, INCLUSIVE REDE	PT	42,00	164,46	205,58	8.634,15	00642/ORSE	
9.3	PONTO DE TOMADA, INCLUSIVE REDE	PT	12,00	156,01	195,01	2.340,15	03297/ORSE	
9.4	REFLETOR DE ALUMÍNIO DE 400 W	UD	30,00	256,52	320,65	9.619,50	74246/001	
9.5	LUMINÁRIA 2X40W COMPLETA	UD	12,00	95,49	119,36	1.432,35	73953/003	
9.6	INTERRUPTOR DE 2 SESSÕES SIMPLES	UD	5,00	14,99	18,74	93,69	91953	
9.7	DISJUNTOR DIFERENCIAL TETRAPOLAR DE 40 A	UD	1,00	55,67	69,59	69,59	93677	
9.8	DISJUNTOR TRIPOPLAR DE 40 A	UD	1,00	61,14	76,43	76,43	93672	
9.9	HASTE PARA ATERRAMENTO 5/8X2,40	UD	4,00	35,21	44,01	176,05	83485	
9.10	QUADRO DE DISTRIBUIÇÃO BARRAMENTO12/16 C	UD	1,00	297,77	372,21	372,21	83463	
9.11	DISJUNTOR MONOFÁSICO 10 A	UD	2,00	8,22	10,28	20,55	93653	
9.12	DISJUNTOR MONOFÁSICO 16 A	UD	6,00	8,55	10,69	64,13	93654	
9.13	DISJUNTOR TRIPOLAR 50 A	UD	1,00	65,68	82,10	82,10	93673	

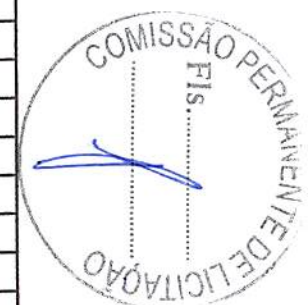

Handwritten signature in blue ink.

9.14	CAIXA DE INSPEÇÃO PARA ATERRAMENTO	UD	4,00	4,55	5,69	22,75	MERCADO
10.0	INSTALAÇÃO HIDRO-SANITÁRIA					10.010,59	
10.1	PONTO DE ÁGUA FRIO EMBUTIDO C/ MATERIAL RÍGIDO ROSCÁVEL D = 3/4	PT	13,00	100,64	125,80	1.635,40	01353/ORSE
10.2	PONTO DE ESGOTO COM TUBO DE PVC RÍGIDO SOLDÁVEL DE 100 MM	PT	8,00	61,00	76,25	610,00	01683/ORSE
10.3	PONTO DE ESGOTO COM TUBO DE PVC RÍGIDO SOLDÁVEL DE 40 MM	PT	7,00	40,90	51,13	357,88	01683/ORSE
10.4	VASO SANITÁRIO SINFONADO COM CAIXA ACOPLADA E TAMPA	UD	8,00	343,20	429,00	3.432,00	86932
10.5	LAVATÓRIO DE LOUÇA BRANCO SUSPENSO COMPLETO	UD	4,00	138,60	173,25	693,00	86942
10.6	RALO SINFONADO	UD	2,00	6,50	8,13	16,25	89709
10.7	CAIXA DE INSPEÇÃO TM CONCRETO PRÉ-MOLDADO D = 60 CM CO TAMPA	UD	2,00	146,15	182,69	365,38	74166/001
10.8	FOSSA SÉPTICA EM ALVENARIA DE TIJOLOS 1,90M X 1,10M X 1,40 M	UD	1,00	1.144,51	1.430,64	1.430,64	95463
10.9	SUMIDOURO EM ALVENARIA DE TIJOLOS	UD	1,00	1.176,04	1.470,05	1.470,05	74198/002
					-		
11.0	PINTURAS					4.042,73	
10.1	PINTURA LÁTEX AMBIENTES INTERNOS/EXTERNOS, DUAS DEMÃOS	m²	189,94	10,40	13,00	2.469,22	02285/ORSE
10.2	PINTURA ESMALTE ACETINADO PARA MADEIRA, DUAS DEMAOS, INCLUSO APARELHAMENTO COM FUNDO				-	-	
	NIVELADOR BRANCO FOSCO	m²	37,80	16,43	20,54	776,32	74065/002
10.3	PINTURA EM ESMALTE SINTÉTICO EM ESQUADRIAS DE FERRO	m²	35,08	18,18	22,73	797,19	73924/003
					-	-	
12.0	DIVERSOS					29.115,58	
12.1	LIMPEZA FINAL DA OBRA	m²	700,00	1,77	2,21	1.548,75	9537
12.2	MURO DE FECHANEBTO EM ALVENARIA DE TIJOLOS CERÂMICOS	m²	121,00	182,26	227,83	27.566,83	
	TOTAL:					200.000,00	

 Zeomax Bezerra
 Eng. Civil CREA 160490066-0



PREFEITURA MUNICIPAL DE ASSUNÇÃO

ADMINISTRAÇÃO: LUIZ WALDVOGEL DE OLIVEIRA SANTOS

OBRA: AMPLIAÇÃO E COBERTA METÁLICA DA QUADRA ANEXA DA E.M.E.F JAIME FERREIRA TAVARES

LOCAL: RUA ALINE DE SOUZA SALVADOR, Nº 90 - CENTRO - ASSUNÇÃO - PB

CRONOGRAMA FÍSICO-FINANCEIRO

ITEM	DISCRIMINAÇÃO	MÊS			TOTAIS	
		1	2	3	R\$	%
01.00	PRELIMINARES	2.497,25			2.497,25	1,25%
02.00	FUNDAÇÕES	10.836,18			10.836,18	5,42%
03.00	ALVENARIA	9.973,97	23.272,60		33.246,57	16,62%
04.00	ESTRUTURA	5.556,53	5.556,53		11.113,06	5,56%
05.00	PISOS		843,83	3.375,30	4.219,13	2,11%
06.00	REVESTIMENTO		11.518,00	26.875,33	38.393,33	19,20%
07.00	COBERTURA		5.634,14	22.536,55	28.170,69	14,09%
08.00	ESQUADRIAS			5.100,98	5.100,98	2,55%
09.00	INSTALAÇÕES ELÉTRICAS		9.301,58	13.952,36	23.253,94	11,63%
10.00	INSTALAÇÕES HIDRO-SAN		4.004,24	6.006,35	10.010,59	5,01%
11.00	PINTURAS			4.042,73	4.042,73	2,02%
12.00	DIVERSOS	11.646,23	11.646,23	5.823,72	29.115,58	14,56%
	TOTAL R\$	40.510,16	71.777,15	87.713,32	200.000,00	
	TOTAL %	20,26%	35,89%	43,86%		100,00%

Zeomax Bezerra
Eng. Civil CREA 160490066-0



PREFEITURA MUNICIPAL DE ASSUNÇÃO
ADMINISTRAÇÃO: LUIZ WALDVOGEL DE OLIVEIRA SANTOS
OBRA: AMPLIAÇÃO E COBERTA METÁLICA DA QUADRA ANEXA DA E.M.E.F JAIME FERREIRA TAVARES
LOCAL: RUA ALINE DE SOUZA SALVADOR, Nº 90 - CENTRO - ASSUNÇÃO - PB

MEMÓRIA DE CÁLCULO

1.0 SERVIÇOS PRELIMINARES

1.1 PLACA INDICATIVA DA OBRA

$$P = 2,00\text{M} \times 3,50\text{M} = 7,00\text{M}^2$$

1.2 DEMOLIÇÃO DE REBOCO

$$D = (30,00\text{m} + 27,00\text{m}) \times (0,80\text{m} + 0,40\text{m} + 0,45\text{m} + 0,45\text{m}) = 119,70\text{m}^2$$

2.0 FUNDAÇÕES

2.1 ESCAVAÇÃO DE VALAS PARA FUNDAÇÃO

$$E = (20,13\text{m} + 5,07\text{m} \times 4 + 1,19\text{m} \times 7 + 5,85\text{m} + 6,03\text{m}) \times 0,30\text{m} \times 0,40\text{m} = 60,62\text{m} \times 0,30\text{m} \times 0,40\text{m} = 7,27\text{m}^3$$

2.2 ALVENARIA EM PEDRA ARGAMASSADA PARA FUNDAÇÃO

$$A = 7,27\text{M}^3$$

2.3 EMBASAMENTO EM ALVENARIA TF 08

$$E = 60,62\text{m} \times 0,30\text{m} \times 0,22 = 3,64\text{m}^3$$

2.4 ATERRO DO CAIXÃO

$$A = [(5,85\text{m} + 7,65\text{m} + 6,03\text{m}) \times 3,73\text{m} + (1,09\text{m} \times 1,19\text{m} \times 8\text{ud})] \times 0,50\text{m} = 83,22\text{m}^2 \times 0,50\text{m} = 41,61\text{m}^3$$

2.5 RADIER EM CONCRETO ARMADO

$$R = 60,62\text{m} \times 0,20\text{m} \times 0,22\text{m} = 2,67\text{m}^3$$

3.0 ESTRUTURA EM CONCRETO ARMADO

3.1 CONCRETO ARMADO PARA SAPATAS

$$C = [0,12\text{M}/3 (0,60\text{M} \times 0,60\text{M} + 0,30\text{M} \times 0,30\text{M}) + V(0,60\text{M})^2 \times (0,30\text{M})^2] \times 20,00\text{UD}$$

$$C = 0,03\text{M}^3 \times 20,00\text{UD} = 0,60\text{M}^3$$



Handwritten signature in blue ink.

3.2 CONCRETO MAGRO PARA LASTRO 1:4:8

$$C = 20,00 \text{ UD} \times 1,00 \text{ M} \times 1,00 \text{ M} \times 0,05 \text{ m} = 1,00 \text{ M}^2$$

3.4 CONCRETO ARMADO PARA PILAR

$$C = 20,00 \text{ UD} \times 6,60 \text{ M} \times 0,09 \text{ M} \times 0,20 \text{ M} + (6,00 \text{ ud} \times 3,50 \text{ m} \times 0,09 \text{ m} \times 0,20 \text{ m}) = 2,76 \text{ m}^3$$

3.5 CONCRETO ARMADO PARA CINTA

$$C = \{ (62,20 \text{ m} \times 0,09 \text{ m} \times 0,20 \text{ m}) + [(30,00 \text{ m} \times 3 + 20,00 \text{ m} \times 3) \times 0,09 \text{ m} \times 0,20 \text{ m}] \} = 3,82 \text{ m}^3$$

4.0 ALVENARIA

4.1 ALVENARIA EM TIJOLO CERÂMICO FURADO 10x20x20cm,

$$A = [(60,20 \text{ m} \times 5,30 \text{ m}) + (20,00 \times 2,50 \text{ m} \times 2)] = 419,06 \text{ m}^2$$

4.2 ELEMENTO VAZADO

$$E = [(30,00 \text{ m} \times 1,15 \text{ m} \times 2 \times 2) + (20 \text{ UD} \times 0,40 \text{ M} \times 0,20 \text{ M})] = 139,60 \text{ M}^2$$

5.0 PISOS

5.1 LAJE DE IMPERMEABILIZAÇÃO E=0,05M TRAÇO 1:3:6

$$L = 83,22 \text{ m}^2 \times 0,06 \text{ M} = 5,00 \text{ M}^3$$

5.2 PISO CERÂMICO

$$P = 83,22 \text{ M}^2$$

6.0 COBERTA

6.1 LAJE PRÉ-MOLDADA PARA FORRO

$$F = (20,13 \text{ m} \times 5,22 \text{ m}) = 105,08 \text{ m}^2$$

6.2 MADEIRAMENTO PARA COBERTA FIBROCIMENTO SOBRE LAJE

$$M = 105,08 \text{ M}^2$$

6.3 COBERTA EM TELHA FIBROCIMENTO



Handwritten signature in blue ink.

$$C = 105,08 \text{ M}^2$$

6.4

6.5 COBERTA EM TELHA DE AÇO ZINCADO DE 5 MM

$$C = 21,00 \times 31,00 \text{ M} \times 1,25 = 813,75 \text{ M}^2$$

7.0 REVESTIMENTO

7.1 CHAPISCO DE ADERÊNCIA

$$C = [(419,06 \text{ M}^2 \times 2 + 105,08 \text{ M}^2) = 943,20 \text{ M}^2 + 119,70 \text{ m}^2 = 1.062,90 \text{ m}^2$$

7.2 MASSA ÚNICA

$$M = 1.062,90 \text{ m}^2$$

7.3 REVESTIMENTO CERÂMICO

$$R = (3,73 \text{ M} \times 3 + 5,07 \text{ M} + 1,19 \text{ M} \times 16 + 1,09 \text{ M} \times 16) \times 1,60 \text{ M} = 84,38 \text{ M}^2$$

8.0 ESQUADRIAS

8.1 FECHADURA DE EMBUTIR COMPLETA, PARA PORTAS

$$F = 2,00 \text{ UD}$$

8.2 PORTA DE MADEIRA Prensada VÃO 0,90 M

$$P = 10,00 \text{ UD}$$

8.3 PORTÃO EM CHAPA DE FERRO GALVANIZADA

$$P = (1,20 \text{ m} \times 2,10 \text{ m} + 3,00 \text{ m} \times 2,00 \text{ m} + 1,00 \text{ m} \times 2,00 \text{ m}) = 10,52 \text{ m}^2$$

9.0 INSTALAÇÃO ELÉTRICA

5.1 Ponto de luz, inclusive rede

$$P = 42,00 \text{ pt}$$

5.2 Ponto de tomadfa, inclusive rede



A handwritten signature in blue ink, consisting of a stylized 'F' followed by a horizontal line and an arrow pointing to the right.

	P = 12,00 pt
--	--------------

5.3 Refletor de alumínio 400 w

	R = 30,00 ud
--	--------------

5.4 Luminária fluorescente 2x40 w

	L = 12,00 ud
--	--------------

5.5 Interruptor de 2 seções simples

	1,00 ud
--	---------

5.6 Disjuntor diferencial tetrapolar de 40 A

D = 1,00 ud

5.7 Disjuntor Tripolar de 40 A

D = 1,00 ud

5.8 Haste de aterramento

H = 4,00 ud

5.9 Quadro de distribuição

Q = 1,00 ud

5.10 Disjuntor monopolar 10 A

D = 2,00 ud

5.11 Disjuntor monopolar 16 A

D = 6,00 ud

5.12 Disjuntor tripolar de 50 A

D = 1,00 ud

5.13 Caixa de inspeção para aterramento



C = 4,00 ud

5.14 Luminária poupe luz tipo spot

L = 14,00 ud

10.0 PINTURAS

10.1 PINTURA LÁTEX ACRILICA AMBIENTES INTERNOS/EXTERNOS,

$$P = [(20,00 \text{ m} + 30,00 \text{ m} \times 2) \times 2,65 \text{ m} \times 2 + (943,20 \text{ m}^2)] = 1.367,20 \text{ m}^2$$

10.2 PINTURA ESMALTE ACETINADO PARA MADEIRA, DUAS DEMÃOS

$$P = (0,9 \text{ M} \times 2,10 \text{M} \times 10) \times 2 = 37,80 \text{ M}^2$$

10.3 PINTURA EM ESMALTE SINTÉTICO EM ESQUADRIAS DE FERRO

$$P = [(1,20 \times 2,40 \text{ M} \times 2) + 11,78 \text{ M}^2] \times 2 = 35,08 \text{ M}^2$$

11.0 DIVERSOS

11.1 LIMPEZA FINAL DA OBRA

$$L = 20,00 \text{ M} \times 35 \text{ M} = 700,00 \text{ M}^2$$

11.2 MURO DE CONTORNO

$$M = (25,50 \text{ M} + 32,00 \text{ M}) \times 2,00 \text{ M} = 121,00 \text{ M}^2$$

Zeomax Bezerra
Eng. Civil CRES 160490066-0





**ESTADO DA PARAÍBA
PREFEITURA MUNICIPAL DE ASSUNÇÃO
COMISSÃO PERMANENTE DE LICITAÇÃO**



ANEXO 01 AO TERMO DE REFERÊNCIA - PROPOSTA

TOMADA DE PREÇOS Nº 00002/2017

PROPOSTA

REF.: TOMADA DE PREÇOS Nº 00002/2017

OBJETO: AMPLIAÇÃO E COBERTA METÁLICA DA QUADRA DE ESPORTES ANEXA A E. M. E. F. JAIME FERREIRA TAVARES, ATRAVÉS DO CONVÊNIO Nº 077/2017 FIRMADO ENTRE A SECRETARIA DE ESTADO DA EDUCAÇÃO - SEE E A PREFEITURA MUNICIPAL DE ASSUNÇÃO - PB.

PROPONENTE:

Prezados Senhores,

Nos termos da licitação em epígrafe, apresentamos proposta conforme abaixo:

CÓDIGO	DISCRIMINAÇÃO	UNIDADE	QUANTIDADE	P.UNITÁRIO	P.TOTAL
1	AMPLIAÇÃO E COBERTA METÁLICA DA QUADRA DE ESPORTES ANEXA A E. M. E. F. JAIME FERREIRA TAVARES	UND	1		

VALOR TOTAL DA PROPOSTA - R\$

PRAZO - Item 5.0:

PAGAMENTO - Item 18.0:

VALIDADE DA PROPOSTA - Item 9.0:

CNPJ

_____ / _____ de _____ de _____

Responsável



**ESTADO DA PARAÍBA
PREFEITURA MUNICIPAL DE ASSUNÇÃO
COMISSÃO PERMANENTE DE LICITAÇÃO**



ANEXO II - TOMADA DE PREÇOS Nº 00002/2017

MODELOS DE DECLARAÇÕES

REF.: TOMADA DE PREÇOS Nº 00002/2017
PREFEITURA MUNICIPAL DE ASSUNÇÃO

**PROPONENTE
CNPJ**

1.0 - DECLARAÇÃO de cumprimento do disposto no Art. 7º, Inciso XXXIII, da CF - Art. 27, Inciso V, da Lei 8.666/93.

O proponente acima qualificado, sob penas da Lei e em acatamento ao disposto no Art. 7º inciso XXXIII da Constituição Federal, Lei 9.854, de 27 de outubro de 1999, declara não possuir em seu quadro de pessoal, funcionários menores de dezoito anos em trabalho noturno, insalubre ou perigoso e nem menores de dezesseis anos, em qualquer trabalho; podendo existir menores de quatorze anos na condição de aprendiz na forma da legislação vigente.

2.0 - DECLARAÇÃO de superveniência de fato impeditivo no que diz respeito a participação na licitação.

Conforme exigência contida na Lei 8.666/93, Art. 32, §2º, o proponente acima qualificado, declara não haver, até a presente data, fato impeditivo no que diz respeito à habilitação/participação na presente licitação, não se encontrando em concordata ou estado falimentar, estando ciente da obrigatoriedade de informar ocorrências posteriores. Ressalta, ainda, não estar sofrendo penalidade de declaração de idoneidade no âmbito da administração Federal, Estadual, Municipal ou do Distrito Federal, arcando civil e criminalmente pela presente afirmação.

3.0 - DECLARAÇÃO de submeter-se a todas as cláusulas e condições do correspondente instrumento convocatório.

O proponente acima qualificado declara ter conhecimento e aceitar todas as cláusulas do respectivo instrumento convocatório e submeter-se as condições nele estipuladas.

Local e Data.

NOME/ASSINATURA/CARGO
Representante legal do proponente.

OBSERVAÇÃO:
AS DECLARAÇÕES DEVERÃO SER ELABORADAS EM PAPEL TIMBRADO DO LICITANTE, QUANDO FOR O CASO.

REF.: TOMADA DE PREÇOS Nº 00002/2017
PREFEITURA MUNICIPAL DE ASSUNÇÃO



PROPONENTE:
CNPJ:

4.0 - DECLARAÇÃO de elaboração independente de proposta.

(identificação completa do representante do licitante), como representante devidamente constituído de (identificação completa do licitante ou do consórcio), doravante denominado (licitante/consórcio), para fins do disposto no item 7.5.1. do Edital da Tomada de Preços nº 00002/2017, declara, sob as penas da lei, em especial o art. 299 do Código Penal Brasileiro, que:

a) a proposta apresentada para participar da Tomada de Preços nº 00002/2017 foi elaborada de maneira independente pelo licitante, e o conteúdo da proposta não foi, no todo ou em parte, direta ou indiretamente, informado, discutido ou recebido de qualquer outro participante potencial ou de fato da Tomada de Preços nº 00002/2017, por qualquer meio ou por qualquer pessoa;

b) a intenção de apresentar a proposta elaborada para participar da Tomada de Preços nº 00002/2017 não foi informada, discutida ou recebida de qualquer outro participante potencial ou de fato da Tomada de Preços nº 00002/2017, por qualquer meio ou por qualquer pessoa;

c) que não tentou, por qualquer meio ou por qualquer pessoa, influir na decisão de qualquer outro participante potencial ou de fato da Tomada de Preços nº 00002/2017 quanto a participar ou não da referida licitação;

d) que o conteúdo da proposta apresentada para participar da Tomada de Preços nº 00002/2017 não será, no todo ou em parte, direta ou indiretamente, comunicado ou discutido com qualquer outro participante potencial ou de fato da Tomada de Preços nº 00002/2017 antes da adjudicação do objeto da referida licitação;

e) que o conteúdo da proposta apresentada para participação da Tomada de Preços nº 00002/2017 não foi, no todo ou em parte, direta ou indiretamente, discutido ou recebido de qualquer integrante da Prefeitura Municipal de Assunção antes da abertura oficial das propostas; e

f) que está plenamente ciente do teor e da extensão desta declaração e que detém plenos poderes e informações para firmá-la.

Local e Data.

NOME/ASSINATURA/CARGO
Representante legal do proponente

OBSERVAÇÃO:
AS DECLARAÇÕES DEVERÃO SER ELABORADAS EM PAPEL TIMBRADO DO LICITANTE, QUANDO FOR O CASO.



**ESTADO DA PARAÍBA
PREFEITURA MUNICIPAL DE ASSUNÇÃO
COMISSÃO PERMANENTE DE LICITAÇÃO**



ANEXO III - TOMADA DE PREÇOS Nº 00002/2017

MODELOS DO TERMO DE RENÚNCIA

REF.: TOMADA DE PREÇOS Nº 00002/2017
PREFEITURA MUNICIPAL DE ASSUNÇÃO

PROPONENTE
CNPJ

1.0 - TERMO DE RENÚNCIA ao recurso conforme previsto no Art. 43, Inciso III, da Lei 8.666/93.

O proponente acima qualificado, declara, na forma do disposto no Art. 43, III, da Lei 8.666/93, aceitar o resultado divulgado pela Comissão, que analisou a documentação preliminar do processo em epigrafe, efetuada nos termos do respectivo instrumento convocatório, desistindo, assim, expressamente de qualquer interposição de recurso previsto na legislação vigente, bem com ao prazo correspondente e concordando, portanto, com o prosseguimento do certame. Declara ainda que, em havendo a ocorrência de qualquer igualdade de valores entre sua proposta e a dos demais licitantes e após observado o disposto no Art. 3º, § 2º, da Lei 8.666/93, fica autorizado a realização do sorteio para definição da respectiva classificação, não sendo necessário a sua convocação para o correspondente ato público, conforme previsto no Art. 44, § 2º, do referido diploma legal.

Local e Data.

NOME/ASSINATURA/CARGO
Representante legal do proponente.

OBSERVAÇÃO:

O TERMO DE RENÚNCIA DEVERÁ SER ELABORADO EM PAPEL TIMBRADO DO LICITANTE, QUANDO FOR O CASO.





**ESTADO DA PARAÍBA
PREFEITURA MUNICIPAL DE ASSUNÇÃO
COMISSÃO PERMANENTE DE LICITAÇÃO**



ANEXO IV - TOMADA DE PREÇOS Nº 00002/2017

MINUTA DO CONTRATO

CONTRATO Nº:/2017-CPL

TERMO DE CONTRATO QUE ENTRE SI CELEBRAM PREFEITURA MUNICIPAL DE ASSUNÇÃO E, PARA EXECUÇÃO DOS SERVIÇOS CONFORME DISCRIMINADO NESTE INSTRUMENTO NA FORMA ABAIXO:

Pelo presente instrumento particular de contrato, de um lado Prefeitura Municipal de Assunção - Rua Tereza Balduino da Nóbrega, S/N - Centro - Assunção - PB, CNPJ nº 01.612.635/0001-02, neste ato representada pelo Prefeito Luiz Waldvogel de Oliveira Santos, Brasileiro, Casado, residente e domiciliado na Rua Tereza Balduino da Nobrega, SN - Centro - Assunção - PB, CPF nº 236.802.614-20, Carteira de Identidade nº 525.231 SSP, doravante simplesmente CONTRATANTE, e do outro lado - - - -, CNPJ nº, neste ato representado por residente e domiciliado na, - - - -, CPF nº, Carteira de Identidade nº, doravante simplesmente CONTRATADO, decidiram as partes contratantes assinar o presente contrato, o qual se regerá pelas cláusulas e condições seguintes:

CLÁUSULA PRIMEIRA - DOS FUNDAMENTOS DO CONTRATO:

Este contrato decorre da licitação modalidade Tomada de Preços nº 00002/2017, processada nos termos da Lei Federal nº 8.666/93 e suas alterações e a Lei Complementar nº 123, de 14 de dezembro de 2006, alterada.

CLÁUSULA SEGUNDA - DO OBJETO DO CONTRATO:

O presente contrato tem por objeto: AMPLIAÇÃO E COBERTA METÁLICA DA QUADRA DE ESPORTES ANEXA A E. M. E. F. JAIME FERREIRA TAVARES, ATRAVÉS DO CONVÊNIO Nº 077/2017 FIRMADO ENTRE A SECRETARIA DE ESTADO DA EDUCAÇÃO - SEE E A PREFEITURA MUNICIPAL DE ASSUNÇÃO - PB.

Os serviços deverão ser executados rigorosamente de acordo com as condições expressas neste instrumento, proposta apresentada, especificações técnicas, Tomada de Preços nº 00002/2017 e instruções do Contratante, documentos esses que ficam fazendo partes integrantes do presente contrato, independente de transcrição.

CLÁUSULA TERCEIRA - DO VALOR E PREÇOS:

O valor total deste contrato, a base do preço proposto, é de R\$... (...).

Os preços a serem aplicados para execução dos serviços referidos neste contrato serão os constantes na proposta apresentada, que é parte integrante deste instrumento. O presente contrato é do tipo empreitada por preço global.

CLÁUSULA QUARTA - DO REAJUSTAMENTO:

O valor contratual poderá ser reajustado com periodicidade anual, mediante acordo, tomando-se por base o mês de assinatura do respectivo contrato, na mesma proporção da variação verificada no IPCA-IBGE acumulado ou, na sua falta, um novo índice adotado pelo Governo Federal que o substitua.

Ocorrendo o desequilíbrio econômico-financeiro do contrato, poderá ser restabelecida a relação que as partes pactuaram inicialmente, nos termos do Art. 65, Inciso II, Alínea d, da Lei 8.666/93, mediante comprovação documental e requerimento expresso do Contratado.

CLÁUSULA QUINTA - DA DOTAÇÃO:

As despesas correrão por conta da seguinte dotação, constante do orçamento vigente:

02060 - SECRETARIA DA EDUCAÇÃO; 1075 - AMPLIAÇÃO E COBERTA METÁLICA DA QUADRA DE ESPORTES ANEXA A E. M. E. F. JAIME FERREIRA TAVARES; 4490.5100 - OBRAS E INSTALAÇÕES - FONTE 053. CRÉDITO ESPECIAL - LEI 355/2017.

CLÁUSULA SEXTA - DO PAGAMENTO:

O pagamento será efetuado na Tesouraria do Contratante, mediante processo regular, da seguinte maneira: Para ocorrer no prazo de trinta dias, contados do período de adimplimento.

CLÁUSULA SÉTIMA - DOS PRAZOS:

Os prazos para início e conclusão do objeto ora contratado, que admite prorrogação nos casos previstos pela Lei 8.666/93, estão abaixo indicados e serão considerados a partir da emissão da Ordem de Serviço:

Início: 5 (cinco) dias

Conclusão: 3 (três) meses

CLÁUSULA OITAVA - DAS OBRIGAÇÕES DO CONTRATANTE:

- a - Efetuar o pagamento relativo a execução dos serviços efetivamente realizados, de acordo com as respectivas cláusulas do presente contrato;
- b - Proporcionar ao Contratado todos os meios necessários para a fiel execução dos serviços contratados;
- c - Notificar o Contratado sobre qualquer irregularidade encontrada quanto à qualidade dos serviços, exercendo a mais ampla e completa fiscalização, o que não exime o Contratado de suas responsabilidades contratuais e legais.

CLÁUSULA NONA - DAS OBRIGAÇÕES DO CONTRATADO:

- a - Executar devidamente os serviços descritos na Cláusula correspondente do presente contrato, dentro dos melhores parâmetros de qualidade estabelecidos para o ramo de atividade relacionada ao objeto contratual, com observância aos prazos estipulados;
- b - Responsabilizar-se por todos os ônus e obrigações concernentes à legislação fiscal, civil, tributária e trabalhista, bem como por todas as despesas e compromissos assumidos, a qualquer título, perante seus fornecedores ou terceiros em razão da execução do objeto contratado;
- c - Manter preposto capacitado e idôneo, aceito pelo Contratante, quando da execução de contrato, que o represente integralmente em todos os seus atos;
- d - Permitir e facilitar a fiscalização do Contratante devendo prestar os informes e esclarecimentos solicitados;
- e - Será responsável pelos danos causados diretamente ao Contratante ou a terceiros, decorrentes de sua culpa ou dolo na execução do contrato, não excluindo ou reduzindo essa responsabilidade a fiscalização ou o acompanhamento pelo órgão interessado;
- f - Não ceder, transferir ou sub-contratar, no todo ou em parte, o objeto deste instrumento, sem o conhecimento e a devida autorização expressa do Contratante;
- g - Manter, durante a vigência do contrato, em compatibilidade com as obrigações assumidas, todas as condições de habilitação e qualificação exigidas no respectivo processo licitatório, apresentando ao Contratante os documentos necessários, sempre que solicitado.

CLÁUSULA DÉCIMA - DOS SERVIÇOS NÃO PREVISTOS:

A execução dos serviços não previstos será regulada pelas mesmas condições e cláusulas do contrato original.

CLÁUSULA DÉCIMA PRIMEIRA - DA PARALISAÇÃO:

O Contratante por conveniência administrativa ou técnica, se reserva no direito de paralisar, a qualquer tempo, a execução dos serviços, cientificando devidamente o Contratado de tal decisão.

CLÁUSULA DÉCIMA SEGUNDA - DA ALTERAÇÃO E RESCISÃO DO CONTRATO:

Este contrato poderá ser alterado, unilateralmente pelo Contratante ou por acordo entre as partes, nos casos previstos no Art. 65 e será rescindido, de pleno direito, conforme o disposto nos Arts. 77, 78 e 79 da Lei 8.666/93. O Contratado fica obrigado a aceitar nas mesmas condições contratuais, os acréscimos ou supressões que se fizerem necessários, até 25% (vinte e cinco por cento) do valor inicial atualizado do contrato, e, no caso de reforma de edifício ou equipamento, até o limite de 50% (cinquenta por cento) para seus acréscimos.

CLÁUSULA DÉCIMA TERCEIRA - DAS PENALIDADES:

A recusa injusta em deixar de cumprir as obrigações assumidas e preceitos legais, sujeitará o Contratado, garantida a prévia defesa, às seguintes penalidades previstas nos Arts. 86 e 87 da Lei 8.666/93: a - advertência; b - multa de mora de 0,5% (zero vírgula cinco por cento) aplicada sobre o valor do contrato por dia de atraso na entrega, no início ou na execução do objeto ora contratado; c - multa de 10% (dez por cento) sobre o valor contratado pela inexecução total ou parcial do contrato; d - suspensão temporária de participar em licitação e impedimento de contratar com a Administração, por prazo de até 02 (dois) anos; e - declaração de inidoneidade para licitar ou contratar com a Administração Pública enquanto perdurarem os motivos determinantes da punição ou até que seja



promovida sua reabilitação perante a própria autoridade que aplicou a penalidade; f - simultaneamente, qualquer das penalidades cabíveis fundamentadas na Lei 8.666/93.

CLÁUSULA DÉCIMA QUARTA - DOS ACRÉCIMOS OU SUPRESSÕES DE SERVIÇOS:

O Contratado fica obrigado a aceitar, nas mesmas condições contratuais, os acréscimos ou supressões que se fizerem nos serviços, conforme os percentuais estabelecidos no Art. 65, § 1º, da Lei 8.666/93 e suas alterações.

CLÁUSULA DÉCIMA QUINTA - DAS DISPOSIÇÕES GERAIS:

Para o recebimento definitivo dos serviços concluídos, o Contratante nomeará uma Comissão, de no mínimo 02 (dois) técnicos, que visitará as obras e emitirá o termo de Recebimento.

CLÁUSULA DÉCIMA SEXTA - DO FORO:

Para dirimir as questões decorrentes deste contrato, as partes elegem o Foro da Comarca de Taperoa.

E, por estarem de pleno acordo, foi lavrado o presente contrato em 02(duas) vias, o qual vai assinado pelas partes e por duas testemunhas.

Assunção - PB, ... de de 2017.

TESTEMUNHAS

PELO CONTRATANTE

LUIZ WALDVOGEL DE OLIVEIRA SANTOS
Prefeito
236.802.614-20

PELO CONTRATADO

.....

